



## Rapport de mission de repérage des matériaux et produits contenant de l'amiante pour l'établissement du constat établi à l'occasion de la vente d'un immeuble bâti

Numéro de dossier : PROGRAMME-142-LOT\_142101A101  
Norme méthodologique employée : AFNOR NFX 46-020 de décembre 2008  
Date du repérage : 06/06/2013

**Objet de la mission :** La présente mission concerne le repérage en vue de l'établissement du constat de présence ou d'absence d'amiante établi à l'occasion de la vente de l'immeuble bâti (articles R 1334-20, R 1334-21 et R 1334-24 du Code de la Santé Publique), suivant la norme AFNOR NF X46-020 de décembre 2008 et conformément au décret 2011-629 du 3 juin 2011.

**Note :** Les résultats de ce rapport ne se rapportent qu'aux parties de l'immeuble bâti pour lesquelles la mission a été confiée à l'opérateur de repérage. Ce rapport ne peut être reproduit qu'intégralement.

### A. - Désignation du ou des bâtiments

*Localisation du ou des bâtiments :*

Département :..... **Seine-et-Marne**  
Adresse :..... **6 BIS rue des Filles du Feu**  
Commune :..... **77280 OTHIS**

Désignation et situation du ou des lots de copropriété :

**BAT 6 BIS, ESC A, ETAGE 1, P 101, LOT 142101A101**

Périmètre de repérage :..... **LOT 142101A101**

### B. - Désignation du client

*Désignation du client :*

Nom et prénom :..... **OPH MEAUX HABITAT**  
Adresse :..... **BOULEVARD DES COSMONAUTES 77109 MEAUX CEDEX**

*Si le client n'est pas le donneur d'ordre :*

Qualité du donneur d'ordre (sur déclaration de l'intéressé) :

Nom et prénom :..... **OPH MEAUX HABITAT**  
Adresse :..... **BOULEVARD DES COSMONAUTES  
77109 MEAUX CEDEX**

### C. - Désignation de l'opérateur de diagnostic

*Identité de l'opérateur de diagnostic :*

Nom et prénom :..... **BAUDOIN Grégory**  
Raison sociale et nom de l'entreprise : ..... **ARCALIA France**  
Adresse :..... **49, Avenue Paul RAOULT - CS80401, 78132 LES MUREAUX Cedex**  
Numéro SIRET : ..... **533 135 612 00018**  
Désignation de la compagnie d'assurance : . **HISCOX**  
Numéro de police et date de validité : ..... **HA RCP0082237 / 30/06/2013**

Certification de compétence **2531344** délivrée par : **Bureau Veritas Certification**  
le **13/02/2013**

### D. - Désignation du laboratoire ayant effectué des analyses

Raison sociale et nom de l'entreprise : ..... **Il n'a pas été fait appel à un laboratoire d'analyse**  
Adresse :..... -

**Conclusion : Dans le cadre de la mission décrite en tête de rapport, il n'a pas été repéré de matériaux et produits contenant de l'amiante.**

**E. - Sommaire**

- A. - Désignation du ou des bâtiments
- B. - Désignation du client
- C. - Désignation de l'opérateur de diagnostic
- D. - Désignation du laboratoire ayant effectué des analyses
- E. - Sommaire
- F. - Condition de réalisation du repérage
- G. - Résultats détaillés du repérage
- H. - Conclusion du rapport
- I. - Annexes au rapport
  - I.1 - Annexe - Fiche d'identification et de cotation
  - I.2 - Annexe - Plans, croquis et Photos
  - I.3 - Annexe - Procès-Verbaux d'analyse
  - I.4 - Annexe - Etat de conservation des matériaux et produits contenant de l'amiante
  - I.5 - Annexe - Consignes générales de sécurité
  - I.6 - Annexe - Autres documents

**F. - Condition de réalisation du repérage**

Le programme de repérage de la mission réglementaire : Le programme de repérage est défini à minima par l'Annexe 13.9 du Code de la santé publique modifié (liste A et B) et se limite pour une mission normale à la recherche de matériaux et produits contenant de l'amiante dans les composants et parties de composants de la construction y figurant.

Date du repérage : **06/06/2013**

Commentaires (Ecart par rapport à la norme, condition de prélèvements, ...) :  
**Néant**

Procédures de prélèvements utilisés :

**Conformément à la norme NF X 46-020 de décembre 2008, seront appliquées les conditions de prélèvement des matériaux définis dans l'annexe B de la norme.**

**G. - Résultats détaillés du repérage**

Descriptif des pièces visitées

**ENTREE,  
SEJOUR,  
CUISINE,**

**CHAMBRE 1,  
WC,  
SDB,  
DEGAGEMENT**

Liste des locaux ou parties de locaux, composants ou parties de composants qui n'ont pu être visités:

Localisation	Parties du local	Raison
Néant	-	

Liste des matériaux reconnus visuellement

Localisation	Identifiant + Description	Conclusion (justification)	Etat de conservation	Commentaires
ENTREE	Description: Sol - Sol plastique Mur - Plâtre Plafond - Plâtre	Absence d'amiante (sur jugement de l'opérateur)	Néant	Néant
SEJOUR	Description: Sol - Sol plastique Mur - Plâtre Plafond - Plâtre	Absence d'amiante (sur jugement de l'opérateur)	Néant	Néant
CUISINE	Description: Sol - Sol plastique Mur - Plâtre Plafond - Plâtre	Absence d'amiante (sur jugement de l'opérateur)	Néant	Néant
CHAMBRE 1	Description: Sol - Sol plastique Mur - Plâtre Plafond - Plâtre	Absence d'amiante (sur jugement de l'opérateur)	Néant	Néant
WC	Description: Sol - Sol plastique Mur - Plâtre Plafond - Plâtre	Absence d'amiante (sur jugement de l'opérateur)	Néant	Néant
SDB	Description: Sol - Sol plastique Mur - Plâtre Plafond - Plâtre	Absence d'amiante (sur jugement de l'opérateur)	Néant	Néant
DEGAGEMENT	Description: Sol - Sol plastique Mur - Plâtre Plafond - Plâtre	Absence d'amiante (sur jugement de l'opérateur)	Néant	Néant

Liste des matériaux ayant fait l'objet de prélèvements pour analyse : **Voir fiche de cotation en annexe I.1.**

**H. - Conclusion du rapport**

**Avertissement** : les textes ont prévu plusieurs cadres réglementaires pour le repérage des matériaux ou produits contenant de l'amiante, notamment pour les cas de démolition d'immeuble. **La présente mission de repérage ne répond pas aux exigences prévues pour les missions de repérage des matériaux et produits contenant de l'amiante avant démolition d'immeuble ou avant réalisation de travaux dans l'immeuble concerné et son rapport ne peut donc pas être utilisé à ces fins.**

**Dans le cadre de la mission décrite en tête de rapport, il n'a pas été repéré de matériaux et produits contenant de l'amiante.**

Liste des locaux ou parties de locaux, composants ou parties de composants qui n'ont pu être visités et pour lesquels des investigations complémentaires sont nécessaires afin de statuer sur la présence ou l'absence d'amiante :

Localisation	Parties du local	Raison
Néant	-	

Listes des matériaux et produits contenant de l'amiante :

Localisation	Identifiant + Description	Conclusion (justification)	Etat de conservation et préconisations
Néant	-		

Listes des matériaux et produits ne contenant pas d'amiante après analyse :

Localisation	Identifiant + Description
Néant	-

Mesures d'ordre générales préconisées - devoir de conseil :

**En cas de présence de matériaux et produits contenant de l'amiante dégradé**

Vous pouvez consulter les commentaires particuliers appliqués aux matériaux concernés.

Localisation	Identifiant + Description	Etat de conservation	Mesures d'ordre générales préconisées
Néant	-		

**En cas de présence de flocages ou de calorifugeages ou de faux plafonds contenant de l'amiante**

**Article R1334-17 :** En fonction du résultat du diagnostic obtenu à partir de la grille d'évaluation mentionnée à l'article R. 1334-16, les propriétaires procèdent :

Score 1 - Contrôle périodique de l'état de conservation de ces matériaux et produits dans les conditions prévues à l'article R. 1334-16 ; ce contrôle est effectué dans un délai maximal de trois ans à compter de la date de remise au propriétaire des résultats du contrôle, ou à l'occasion de toute modification substantielle de l'ouvrage et de son usage;  
Score 2 - Selon les modalités prévues à l'article R. 1334-18, à une surveillance du niveau d'empoussièrément dans l'atmosphère par un organisme agréé en microscopie électronique à transmission  
Score 3 - Travaux de confinement ou de retrait de l'amiante, selon les modalités prévues au dernier alinéa de l'article R. 1334-18.

**Article R1334-18 :** Mesures d'empoussièrément

Si le niveau d'empoussièrément est inférieur ou égal à la valeur de 5 fibres par litre, les propriétaires procèdent à un contrôle périodique de l'état de conservation des matériaux et produits, dans les conditions prévues à l'article R. 1334-16, dans un délai maximal de trois ans à compter de la date à laquelle leur sont remis les résultats du contrôle ou à l'occasion de toute modification substantielle de l'ouvrage ou de son usage.

Si le niveau d'empoussièrément est supérieur à 5 fibres par litre, les propriétaires procèdent à des travaux de confinement ou de retrait de l'amiante, qui doivent être achevés dans un délai de trente-six mois à compter de la date à laquelle leur sont remis les résultats du contrôle. Pendant la période précédant les travaux, des mesures conservatoires appropriées doivent être mises en œuvre afin de réduire l'exposition des occupants et de la maintenir au niveau le plus bas possible, et dans tous les cas à un niveau d'empoussièrément inférieur à 5 fibres par litre. Les mesures conservatoires ne doivent conduire à aucune sollicitation des matériaux et produits concernés par les travaux.

**En cas de présence d'autres matériaux et produits contenant de l'amiante**

Vous pouvez consulter les consignes générales de sécurité en annexe I.5.

*Nota : Le présent rapport est établi par une personne dont les compétences sont certifiées par*

Dates de visite et d'établissement du constat amiante :

Fait à **OTHIS**, le **06/06/2013**

Par : **BAUDOUIN Grégory**



I. - Annexes au rapport

I.1 - Annexe - Fiche d'identification et de cotation

**Identification des prélèvements :**

Identifiant et prélèvement	Localisation	Composant de la construction	Parties du composant	Description
-	-	-	-	-

**Conclusions réglementaires :**

En fonction du résultat du repérage obtenu à partir de la grille d'évaluation, les propriétaires procèdent :

- Soit à un contrôle périodique de l'état de conservation de ces matériaux et produits (Score 1)
- Soit à des mesures d'empoussièrément (Score 2). Ces mesures sont effectuées par des organismes agréés selon des modalités et conditions définies par arrêté du ministre chargé de la santé.
- Soit à des mesures conservatoires suivies de travaux (Score 3)

Pour plus d'information, veuillez consulter les « Mesures d'ordre général – Obligations réglementaires »

I.2 - Annexe - Plans

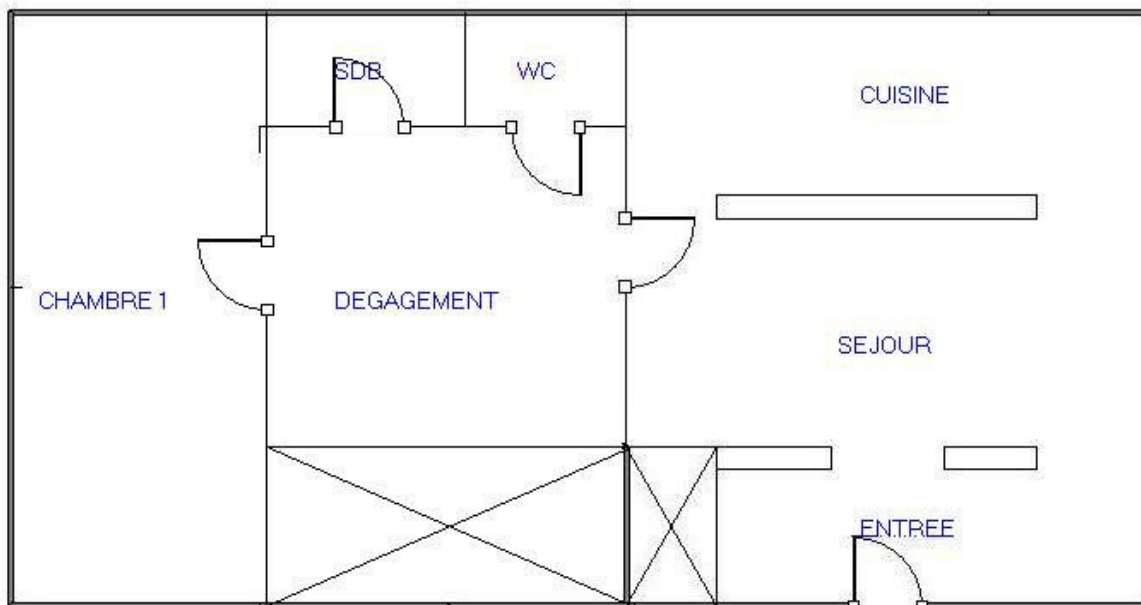

I.3 - Annexe - Procès-Verbaux d'analyse

**Aucun rapport d'essai n'a été fourni ou n'est disponible**

I.4 - Annexe - Etat de conservation des matériaux et produits contenant de l'amiante

**Grilles d'évaluation de l'état de conservation des flocages, calorifugeages et faux plafonds**

N° Matériau ou Produit	Etat de dégradation	Protection rapportée du matériau	Exposition du produit aux circulations d'air	Exposition du produit aux chocs et vibrations	Résultat
Néant	-	-	-	-	-

**Critères d'évaluation de l'état de conservation des flocages, calorifugeages et faux plafonds**

1. Classification des différents degrés d'exposition du produit aux circulations d'air

Fort	Moyen	Faible
<p>1° Il n'existe pas de système spécifique de ventilation, la pièce ou la zone homogène évaluée est ventilée par ouverture des fenêtres. ou</p> <p>2° Le faux plafond se trouve dans un local qui présente une (ou plusieurs) façade(s) ouverte(s) sur l'extérieur susceptible(s) de créer des situations à forts courants d'air, ou</p> <p>3° Il existe un système de ventilation par insufflation d'air dans le local et l'orientation du jet d'air est telle que celui-ci affecte directement le faux plafond contenant de l'amiante.</p>	<p>1° Il existe un système de ventilation par insufflation d'air dans le local et l'orientation du jet est telle que celui-ci n'affecte pas directement le faux plafond contenant de l'amiante, ou</p> <p>2° Il existe un système de ventilation avec reprise(s) d'air au niveau du faux plafond (système de ventilation à double flux).</p>	<p>1° Il n'existe ni ouvrant ni système de ventilation spécifique dans la pièce ou la zone évaluée, ou</p> <p>2° Il existe dans la pièce ou la zone évaluée, un système de ventilation par extraction dont la reprise d'air est éloignée du faux plafond contenant de l'amiante.</p>

2. Classification des différents degrés d'exposition du produit aux chocs et vibrations

Fort	Moyen	Faible
L'exposition du produit aux chocs et vibrations sera considérée comme forte dans les situations où l'activité dans le local ou à l'extérieur engendre des vibrations, ou rend possible les chocs directs avec le faux plafond contenant de l'amiante (ex : hall industriel, gymnase, discothèque...).	L'exposition du produit aux chocs et vibrations sera considérée comme moyenne dans les situations où le faux plafond contenant de l'amiante n'est pas exposé aux dommages mécaniques mais se trouve dans un lieu très fréquenté (ex : supermarché, piscine, théâtre,...).	L'exposition du produit aux chocs et vibrations sera considérée comme faible dans les situations où le faux plafond contenant de l'amiante n'est pas exposé aux dommages mécaniques, n'est pas susceptible d'être dégradé par les occupants ou se trouve dans un local utilisé à des activités tertiaires passives.

**Critères d'évaluation de l'état de conservation des autres matériaux**

Type de produit ou matériau	Indicateurs visuels de dégradation
Plaques cartonnées	Bords de plaques entamés, présence de fractures, déchirures ou percements, auréoles dues à des fuites
Panneaux fibreux rigides	Présence de fractures ou percements, érosion importante
Revêtements par projection de produits pâteux	Présence de fractures, éclats ou percements, érosion importante due à des frottements, chute de produit et dépôt de poussière sur le sol
Revêtements de sol vinyliques sur carton amianté.	Couche supérieure trouée ou déchirée et carton amianté visible, érosion importante
Revêtement de sol type dalle vinyle amiante	Présence de craquelure, fractures, faïençage, érosion importante, dalles enlevées
Mousses isolantes de calfeutrement	Chute de matériau
Produits en amiante-ciment type plaques	Fissures, délitage, cassures
Produits en amiante-ciment type canalisations	Fissures, cassures
Portes coupe-feu	Enveloppe de la porte perforée laissant apparaître l'isolant amianté, dépôt de poussière sur le sol dû à des frottements
Clapets et volets coupe-feu	Enveloppe perforée laissant apparaître l'isolant amianté, traces d'érosion dues à des frottements

## I.5 - Annexe - Consignes générales de sécurité

L'identification des matériaux et produits contenant de l'amiante est un préalable à l'évaluation et à la prévention des risques liés à la présence d'amiante dans un bâtiment. Elle doit être complétée par la définition et la mise en œuvre de mesures de précaution adaptées et proportionnées pour limiter le risque d'exposition des occupants et des personnes appelées à intervenir sur les matériaux ou produits contenant de l'amiante. Ces mesures doivent être inscrites sous forme de consignes de sécurité dans le dossier technique « amiante » et dans sa fiche récapitulative que le propriétaire constitue et tient à jour en application de l'article 10-2 du décret n° 96-97 du 7 février 1996 modifié. Ces consignes doivent également être portées à connaissance de toute personne susceptible d'intervenir sur ou à proximité des matériaux et produits repérés. Les consignes générales de sécurité définies ci-après constituent une base minimale. Le propriétaire (ou le gestionnaire) de l'immeuble concerné doit l'adapter pour tenir compte des particularités de chaque bâtiment et de ses conditions d'occupation. Lorsque des travaux sont programmés, les consignes générales de sécurité ne se substituent en aucun cas aux obligations réglementaires existantes en matière de prévention des risques pour la santé et la sécurité des travailleurs. Les consignes générales de sécurité données ci-après correspondent à des matériaux et produits en bon état de conservation. Il convient donc de veiller au bon état des matériaux et produits contenant de l'amiante afin de prendre en compte, le cas échéant, les situations d'usure anormale ou de dégradation. Ces situations peuvent faire l'objet d'une expertise par un opérateur qualifié, selon les critères fournis en annexe I du présent arrêté.

### 1. Informations générales

Respirer des fibres d'amiante est dangereux pour la santé. L'inhalation de ces fibres est une cause de pathologies graves (dont les cancers du poumon et de la plèvre). Les matériaux contenant de l'amiante peuvent libérer des fibres d'amiante en cas d'usure anormale ou lors d'interventions mettant en cause l'intégrité du matériau (par exemple perçage, ponçage, découpe, friction...). Ces situations peuvent alors conduire à des expositions importantes si des mesures de protection renforcées ne sont pas prises. Il est recommandé aux particuliers d'éviter toute intervention directe sur des matériaux friables contenant de l'amiante (flocages, calorifugeages, cartons d'amiante, éléments en amiante tissé ou tressé, mousse isolante de calfeutrement...) et d'avoir recours, dans de telles situations, à des professionnels (cf. point 2 ci-dessous).

### 2. Information des professionnels

Professionnels : attention, les consignes générales de sécurité mentionnées ci-après sont avant tout destinées aux particuliers. Les mesures renforcées vous concernant sont fixées par la réglementation relative à la protection des travailleurs contre les risques liés à l'inhalation de poussières d'amiante. Des documents d'information et des conseils pratiques de prévention adaptés peuvent vous être fournis par les directions régionales du travail, de l'emploi et de la formation professionnelle (DRTEFP), les services de prévention des caisses régionales d'assurance maladie (CRAM) et l'organisme professionnel de prévention du bâtiment et des travaux publics (OPPBTP).

### 3. Consignes générales de sécurité

#### A. - Consignes générales de sécurité (visant à réduire l'exposition aux poussières d'amiante)

Lors d'interventions sur (ou à proximité) des matériaux contenant de l'amiante, il convient d'éviter au maximum l'émission de poussières pour vous et votre voisinage. L'émission de poussières doit être limitée, par exemple en cas de :

- manipulation et manutention de matériaux non friables contenant de l'amiante (comme le remplacement de joints ou encore la manutention d'éléments en amiantement) ;
- travaux réalisés à proximité d'un matériau friable en bon état (flocage ou calorifugeage), comme par exemple le déplacement de quelques éléments de faux plafonds sans amiante sous une dalle floquée, d'interventions légères dans des boîtiers électriques, sur des gaines ou des circuits situés sous un flocage sans action directe sur celui-ci, de remplacement d'une vanne sur une canalisation calorifugée à l'amiante ;
- travaux directs sur un matériau compact (amiante-ciment, enduits, joints, dalles...), comme le perçage ou encore la découpe d'éléments en amiantement ;
- déplacement local d'éléments d'un faux plafond rigide contenant du carton d'amiante avec des parements.  
L'émission de poussières peut être limitée :
  - par humidification locale des matériaux contenant de l'amiante (en tenant compte du risque électrique), afin d'abaisser le taux d'émission de poussière ;
  - en utilisant de préférence des outils manuels ou des outils à vitesse lente.

#### Le port d'équipements de protection est recommandé

Des demi-masques filtrants (type FFP 3 conformes à la norme européenne EN 149) permettent de réduire l'inhalation de fibres d'amiante. Ces masques doivent être jetés après utilisation. Le port d'une combinaison jetable permet d'éviter la propagation de fibres d'amiante en dehors de la zone de travail. Les combinaisons doivent être jetées à la fin de chaque utilisation. De plus, il convient de disposer d'un sac à déchets à proximité immédiate de la zone de travail et d'une éponge ou d'un chiffon humide de nettoyage.

#### B. - Consignes générales de sécurité (relatives à la gestion des déchets contenant de l'amiante)

##### Stockage des déchets sur le site

Seuls les matériaux où l'amiante est fortement lié (tels que l'amiante-ciment ou les dalles de sol, par exemple) peuvent être stockés temporairement sur le chantier. Le site de stockage doit être aménagé de manière à éviter l'envol et la migration de fibres. Son accès doit être interdit aux personnes autres que le personnel de l'entreprise de travaux. Les matériaux à fort risque de libération de fibres d'amiante (comme les flocages, calorifugeages et cartons d'amiante) doivent être placés en sacs étanches puis transférés dès leur sortie de la zone de confinement vers les sites adéquats.

##### Élimination des déchets

Les matériaux où l'amiante est fortement lié (tels que l'amiante-ciment, les dalles de sol, clapets et volets coupe-feu) doivent être éliminés, soit en installations de stockage pour déchets ménagers et assimilés soit en décharges pour déchets inertes pourvues, dans les deux cas, d'alvéoles spécifiques pour les déchets contenant de l'amiante lié. Ces déchets sont conditionnés en sacs étanches, type grands récipients pour vrac (GRV) ou sur palettes filmées. Les matériaux à fort risque de libération de fibres d'amiante (comme les flocages, calorifugeages et cartons d'amiante) et les matériaux dégradés doivent être éliminés dans une installation de stockage pour déchets dangereux ou être vitrifiés. Ces déchets sont conditionnés en doubles sacs étanches scellés. Dans les deux cas, le propriétaire ou son mandataire remplit le cadre qui lui est destiné sur le bordereau de suivi des déchets d'amiante (BSDA, CERFA n° 11861\*01). Il reçoit l'original du bordereau rempli par les autres intervenants (entreprise de travaux, transporteur, exploitant de l'installation de stockage ou du site de vitrification).

##### Élimination des déchets connexes

Les déchets autres que les déchets de matériaux, tels que les équipements de protection, les déchets de matériels (filtres, par exemple) et les déchets issus du nettoyage sont éliminés suivant la même procédure que celle décrite pour les matériaux à fort risque de libération de fibres d'amiante.



## I.6 - Annexe - Autres documents

**ATTESTATION D'ASSURANCE  
RESPONSABILITE CIVILE  
CONTRAT : HA RCP0082237****LE PRENEUR D'ASSURANCE**

Souscripteur : ARCALIA FRANCE  
49 AVENUE PAUL RAOULT  
78130 LES MUREAUX

Assuré : ARCALIA FRANCE  
49 AVENUE PAUL RAOULT  
78130 LES MUREAUX

**LES CONDITIONS DE GARANTIE**

Catégorie : Assurances Professionnelles by Hiscox  
Diagnostiqueurs immobilier

Juridiction et loi applicables : Monde entier hors USA / Canada

**ACTIVITES DE L'ASSURE**

L'assuré déclare exercer la profession et/ou les activités suivantes :

**Au titre du module de couverture Diagnostic Immobilier :**

- Contrôle Périodique Amiante
- Diagnostic amiante avant travaux ou démolition
- Diagnostic amiante avant vente
- Dossier technique amiante
- Diagnostic gaz
- Diagnostic termites
- Etat parasitaire
- Exposition au plomb (CREP)
- Diagnostic de risque d'intoxication au plomb (DRIP)
- Loi Carrez
- Diagnostic de performance énergétique
- Etat de l'installation intérieure de l'électricité
- Diagnostic légionellose
- Prêt conventionné : normes d'habitabilité, prêt à taux zéro
- Millièmes
- Etat des lieux
- Diagnostic Technique SRU
- Diagnostic accessibilité
- Réalisation de bilans thermiques : infiltrométrie
- Contrôle après travaux plomb
- Diagnostic de la qualité de l'air intérieur dans les locaux d'habitation ou recevant du public
- Diagnostic Eco-Prêt (méthode TH-C-E ex)
- Audit énergétique des bâtiments (tertiaires et/ou habitations collectives)
- Thermographie infra-rouge

**Au titre du module de couverture Business & Management :**

- Formations dans le domaine du diagnostic immobilier,

02/07/2012 16:55  
RCP0082237

Adresse postale : 12, quai des Queyries 33100 Bordeaux - Tél : 0810 50 20 10  
Hiscox Europe Underwriting Limited - Hiscox France, 19, rue Louis le Grand - 75002 Paris  
Siège social : 1, Great St. Helens, Londres, EC3A 6HX, Royaume Uni - Capital social 3 950 303,89 €  
Numéro d'enregistrement en Angleterre : 6712051 - R.C.S Paris 324 737 681  
N° TVA Intracommunautaire FR55324737681 - N° FSA 490964 - www.oias.fr  
Page 1/3



**PERIODE DE VALIDITE**

La présente attestation est valable pour la période du 01 Juillet 2012 au 30 Juin 2013.

Les garanties sont acquises selon les Conditions Particulières établies sur la base du questionnaire préalable d'assurance, des Conditions Générales N° RC1006 et du(des) module(s) n° DIA0607, n° MAN0407 "Assurances Professionnelles by Hiscox - Diagnostiqueurs immobilier", n° RCE1006 et n° RJP1006

Fait à Paris, le 02/07/2012  
Pour les Assureurs

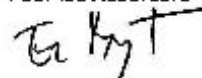

02/07/2012 16:55  
RCP0082237

Adresse postale : 12, quai des Queyries 33100 Bordeaux - Tél : 0810 50 20 10  
Hiscox Europe Underwriting Limited - Hiscox France - 19, rue Louis le Grand - 75002 Paris  
Siège social : 1, Great St. Helen's, Londres, EC3A 6HX, Royaume Uni - Capital social 3 950 303,89 €  
Numéro d'enregistrement en Angleterre : 67 12051 - R.C.S Paris 524 737 681  
N° TVA Intracommunautaire FR55524737681 - N° FSA 490964 - www.oias.fr  
Page 2/3



**TABLEAU DES GARANTIES**  
**Diagnostiqueurs immobilier**  
**HA RCP0082237**

**RESPONSABILITE CIVILE PROFESSIONNELLE et/ou RESPONSABILITE CIVILE APRES LIVRAISON**

(Les garanties s'appliquent par sinistre et par année d'assurance.)

- Etendue des garanties	1 500 000,00 Euros
Dont :	
- Tous dommages corporels, matériels et immatériels consécutifs ou non	1 500 000,00 Euros

**RECOURS JURIDIQUES PROFESSIONNELS**

- Par année d'assurance	20 000,00 Euros
- Par litige	10 000,00 Euros

**RESPONSABILITE CIVILE EXPLOITATION / RESPONSABILITE CIVILE EMPLOYEUR**

- Etendue des garanties	8 000 000,00 Euros	par sinistre
Dont		
- Dommages matériels et immatériels consécutifs	1 500 000,00 Euros	par sinistre
- Dommages immatériels non consécutifs	500 000,00 Euros	par sinistre
- Intoxications alimentaires	800 000,00 Euros	par sinistre
- Maladies professionnelles et/ou faute inexcusable	1 500 000,00 Euros	par année d'assurance
- Attentes accidentelles à l'environnement	800 000,00 Euros	par sinistre
- Vol par préposés	30 000,00 Euros	par sinistre

02/07/2012 16:55  
RCP0082237

Adresse postale : 12, quai des Queyries 33100 Bordeaux - Tél : 0810 50 20 10  
Hiscox Europe Underwriting Limited - Hiscox France - 19, rue Louis le Grand - 75002 Paris  
Siège social : 1, Great St. Helens, Londres, EC3A 6HX, Royaume Uni - Capital social 3 950 303,89 €  
Numéro d'enregistrement en Angleterre : 67 12051 - R.C.S Paris 524 737 681  
N° TVA Intracommunautaire FR55524737681 - N° FSA 490964 - www.oias.fr  
Page 3/3

**BUREAU VERITAS**  
Certification



Certificat  
Attribué à

**Monsieur Grégory BAUDOUIN**

Bureau Veritas Certification certifie que les compétences de la personne mentionnée ci-dessus répondent aux exigences des arrêtés relatifs aux critères de certification de compétences ci-dessous pris en application des articles L271-6 et R 271.1 du Code de la Construction et de l'Habitation et relatifs aux critères de compétence des personnes physiques réalisant des dossiers de diagnostics techniques tels que définis à l'article L271-4 du code précité.

**DOMAINES TECHNIQUES**

	Références des arrêtés	Date de Certification originale	Validité du certificat
Amiante	Arrêté du 21 novembre 2006 définissant les critères de certification des compétences des personnes physiques opérateurs de repérage et de diagnostic amiante dans les immeubles bâtis et les critères d'accréditation des organismes de certification	13/02/2013	12/02/2018
Gaz	Arrêté du 6 avril 2007 modifié définissant les critères de certification des compétences des personnes physiques réalisant l'état de l'installation intérieure de gaz et les critères d'accréditation des organismes de certification	17/12/2012	16/12/2017
Plomb sans mention	Arrêté du 21 novembre 2006 modifié définissant les critères de certification des compétences des personnes physiques opérateurs des constats de risque d'exposition au plomb, des diagnostics du risque d'inhalation par le plomb des peintures ou des contrôles après travaux en présence de plomb, et les critères d'accréditation des organismes de certification	12/11/2012	11/11/2017
Termites métropole	Arrêté du 30 octobre 2005 modifié définissant les critères de certification des compétences des personnes physiques réalisant l'état relatif à la présence de termites dans le bâtiment et les critères d'accréditation des organismes de certification	25/01/2013	24/01/2018

La validité du certificat peut être vérifiée en se connectant sur le site : [www.bureauveritas.fr/certification-diag](http://www.bureauveritas.fr/certification-diag)



Date : 29/01/2013  
Numéro de certificat : 2531344

Etienne CASAL  
Directeur Général

P/O 

BUREAU EN CHARGE : Bureau Veritas Certification France - 80 Avenue du Général de Gaulle - 92049 Paris La Defense  
BUREAU ÉMETTEUR : Bureau Veritas Certification France - 41 Chemin des Peupliers - BP 58 - 60573 Dardilly Cedex

